



## Dudosidad crediticia

Primer trimestre de 2026

### Tasa dudosos OSR

**2,6%**

Los hogares y las empresas han seguido reforzando el cumplimiento de sus obligaciones de pago, con una evolución favorable de sus saldos y ratios.

### Tasa dudosos Residencial

**1,6%**

Este segmento se anotó una disminución de 0,2 pp en términos intertrimestrales y de 0,6 pp en términos anuales.

### Tasa dudosos Rehabilitación

**2,7%**

Esta categoría de crédito mejoró tanto en términos trimestrales como interanuales.

En los primeros compases del año ha seguido consolidándose la mejora en la calidad de los préstamos otorgados a hogares y empresas, lo que responde a un fortalecimiento de la posición económica de hogares y empresas, así como a un adecuado control de las prácticas de gestión de riesgo y recobro por parte de las entidades. Todo ello, apoyado en un entorno de tipos de interés que hasta marzo eran relativamente contenidos y con incrementos en la actividad crediticia.

Las exposiciones dudosas del **crédito a otros sectores residentes (OSR)** acentuaron su senda descendente, registrando una disminución interanual del 15%. Esta evolución, combinada con un incremento del 4% en el total de exposiciones vivas, arrojó una mejora de la ratio de dudosidad en los últimos 12 meses de 0,6 puntos porcentuales (pp), hasta el **2,6%**.

Dentro del crédito a hogares, continuó destacando la favorable evolución del crédito dudoso en la cartera de adquisición y rehabilitación de vivienda, mientras que la del crédito al consumo mantuvo un comportamiento más débil.

En concreto, el saldo dudoso del **crédito destinado a la adquisición de vivienda** cayó un 25% en tasa interanual, profundizando el descenso con respecto a los trimestres previos. Asimismo, apoyado en una expansión del saldo vivo, la tasa de dudosidad mejoró 0,2 pp con respecto al cierre de año y 0,6 pp en relación con el primer trimestre de 2025, hasta situarse en el **1,6% en el primer trimestre de 2026**. Se trata del nivel más reducido desde el periodo previo al estallido de la crisis global de 2008, cuando la morosidad era prácticamente testimonial.

El **crédito dudoso a la rehabilitación** también mostró una evolución descendente tanto en términos trimestrales (-2%) como interanuales (-19%), anotándose la ratio de dudosos un descenso anual de 0,6 pp, hasta el **2,7%**.

### Tasa dudosos Consumo

4,0%

Comportamiento irregular, aunque la dudosidad se mantiene en niveles relativamente estables.

### Tasa dudosos Activ. inmovil.

1,7%

Junto con el crédito residencial, presenta una de las ratios más bajas de todo el sistema.

### Tasa dudosos Sector constr. (sin o. públicas)

7,1%

Los dudosos han mantenido han disminuido con vigor y esto ha resultado en una mejora de 1,3 pp en la ratio de dudosos.

En cambio, como se adelantaba, la **cartera de consumo** viene manteniendo una evolución más irregular, con incrementos de los saldos dudosos desde aproximadamente finales de 2023, aunque desde una perspectiva global la ratio de dudosidad (**4,0%**) se mantiene en niveles relativamente estables y por debajo de los niveles observados desde 2008.

El saneamiento ha seguido siendo positivo en el **crédito a las actividades productivas**, tanto por el descenso de los activos dudosos (-13%) como por la mejora de la ratio de dudosidad, que ha pasado del 3,7% al **3,1%** en un año. Desde una perspectiva anual, todas las categorías de crédito que integran este segmento han mostrado una evolución favorable en sus saldos dudosos y en sus ratios de dudosidad. En particular, el sector inmobiliario goza de un nivel de solvencia relativamente sólido, tras dejar atrás el fuerte deterioro asociado a la crisis financiera de 2008. Las exposiciones dudosas del **crédito a las actividades inmobiliarias** mantienen desde hace años una senda de reducción sostenida y este primer trimestre de 2026 no ha sido la excepción. Tras anotarse una disminución del 24% en los últimos 12 meses, la ratio de dudosos alcanzó el **1,7% este primer trimestre**. Junto con el crédito residencial, este segmento registra una de las ratios más bajas del sistema, lo que pone de relieve el esfuerzo sostenido del sistema para reducir estas exposiciones de riesgo en un contexto marcado por la favorable marcha de las principales magnitudes macroeconómicas.

En menor medida, pero también con un resultado positivo, ha resultado el descenso de los saldos dudosos del **crédito al sector de la construcción (sin obras públicas)**, que han disminuido su volumen un 17% en el último año. La tasa de préstamos dudosos ha pasado en dicho periodo del 8,4% observado en el primer trimestre de 2025 al **7,1%** actual. En términos intertrimestrales, la ratio apenas se ha reducido unas centésimas, si bien esta evolución no responde a un aumento de los dudosos en los últimos tres meses, sino a la caída del saldo vivo, que opera como denominador de la ratio.

### 1. Tasa de dudosidad del crédito al sector privado residente

Periodo	Total	Entidades de depósito	Otras entidades de crédito	EFCs*
jun-22	3,9%	3,8%	2,7%	6,2%
sept-22	3,8%	3,7%	2,6%	6,3%
dic-22	3,5%	3,5%	2,6%	5,9%
mar-23	3,5%	3,4%	2,5%	6,5%
jun-23	3,5%	3,4%	2,4%	6,3%
sept-23	3,6%	3,4%	2,3%	6,7%
dic-23	3,5%	3,4%	2,2%	6,3%
mar-24	3,6%	3,5%	2,2%	6,9%
jun-24	3,4%	3,3%	2,1%	6,4%
sept-24	3,4%	3,3%	1,9%	6,5%
dic-24	3,3%	3,2%	2,1%	5,7%
mar-25	3,2%	3,1%	2,0%	5,8%
jun-25	3,0%	2,9%	2,0%	5,4%
sept-25	2,9%	2,8%	2,0%	5,3%
dic-25	2,7%	2,6%	1,8%	4,9%
mar-26	2,6%	2,5%	1,8%	5,1%

Gráfico: Evolución histórica dudosidad sector privado residente



Gráfico: Tasa de variación anual saldo vivo crédito sector privado residente frente al saldo dudosos



\*Establecimientos financieros de crédito

## 2. Tasa de dudosidad del crédito Inmobiliario a los hogares

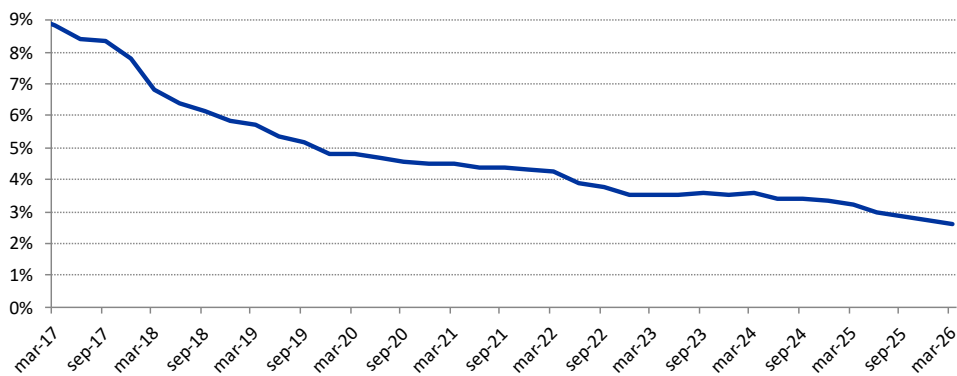
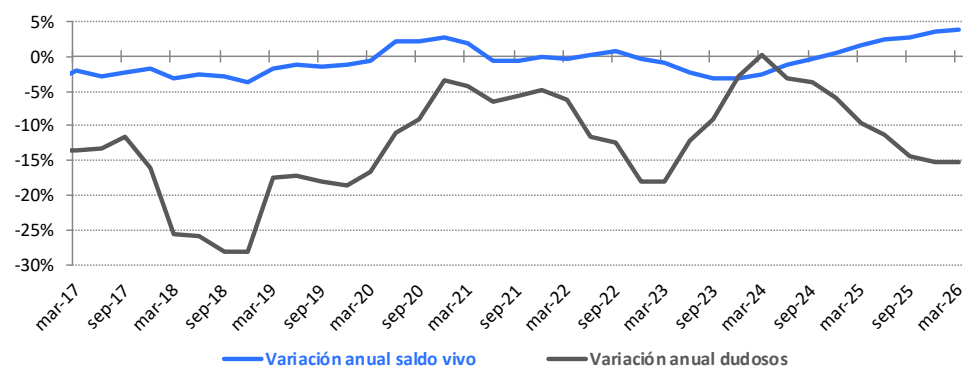
Periodo	Adquisición de vivienda	Rehabilitación	Adquisición más rehabilitación
jun-22	2,7%	4,5%	2,7%
sept-22	2,5%	4,3%	2,6%
dic-22	2,3%	3,7%	2,4%
mar-23	2,3%	3,7%	2,4%
jun-23	2,4%	3,7%	2,5%
sept-23	2,6%	3,8%	2,6%
dic-23	2,6%	3,7%	2,6%
mar-24	2,6%	3,8%	2,7%
jun-24	2,5%	3,5%	2,5%
sept-24	2,4%	3,6%	2,5%
dic-24	2,4%	3,4%	2,4%
mar-25	2,2%	3,3%	2,3%
jun-25	2,0%	3,0%	2,1%
sept-25	1,9%	3,0%	1,9%
dic-25	1,8%	2,7%	1,8%
mar-26	1,6%	2,7%	1,6%

Gráfico: Evolución dudosidad según finalidades de crédito a hogares



Gráfico: Variación anual del saldo vivo del crédito hogares adquisición de vivienda frente saldo dudoso



**3. Tasa de dudosidad del crédito a los hogares para adquisición de vivienda**

Periodo	Total	Entidades de depósito	Otras entidades de crédito	EFCs
jun-22	2,7%	2,4%	0,0%	15,6%
sept-22	2,5%	2,3%	0,0%	15,8%
dic-22	2,3%	2,1%	0,0%	14,6%
mar-23	2,3%	2,1%	0,0%	15,2%
jun-23	2,4%	2,2%	0,0%	16,7%
sept-23	2,6%	2,3%	0,0%	18,2%
dic-23	2,6%	2,3%	0,0%	17,6%
mar-24	2,6%	2,4%	0,0%	17,3%
jun-24	2,5%	2,3%	0,0%	15,9%
sept-24	2,4%	2,2%	0,0%	15,1%
dic-24	2,4%	2,2%	0,0%	14,4%
mar-25	2,2%	2,0%	0,0%	13,9%
jun-25	2,0%	1,9%	0,0%	13,5%
sept-25	1,9%	1,7%	0,0%	11,4%
dic-25	1,8%	1,6%	0,0%	10,9%
mar-26	1,6%	1,5%	0,0%	10,6%

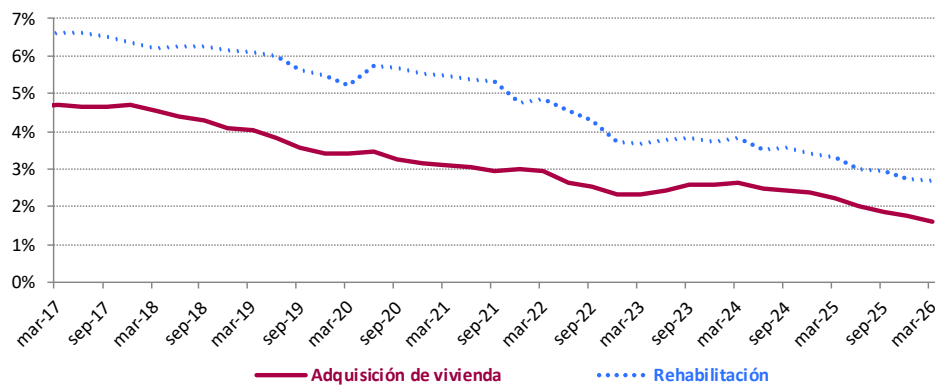
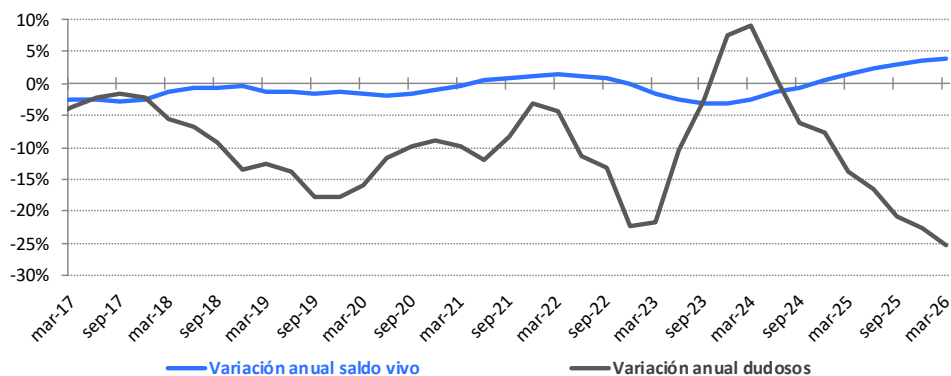
**4. Tasa de dudosidad del crédito a los hogares para rehabilitación de vivienda**

Periodo	Total	Entidades de depósito	Otras entidades de crédito	EFCs
jun-22	4,5%	4,5%	-	5,3%
sept-22	4,3%	4,3%	-	4,4%
dic-22	3,7%	3,7%	-	3,8%
mar-23	3,7%	3,7%	-	4,3%
jun-23	3,7%	3,7%	-	4,0%
sept-23	3,8%	3,8%	-	4,7%
dic-23	3,7%	3,7%	-	5,5%
mar-24	3,8%	3,8%	-	5,6%
jun-24	3,5%	3,5%	-	6,0%
sept-24	3,6%	3,5%	-	6,0%
dic-24	3,4%	3,3%	-	5,4%
mar-25	3,3%	3,3%	-	4,9%
jun-25	3,0%	2,9%	-	5,4%
sept-25	3,0%	2,9%	-	5,9%
dic-25	2,7%	2,7%	-	4,8%
mar-26	2,7%	2,6%	-	5,0%

**5. Tasa de dudosidad del crédito a los hogares para adquisición de bienes de consumo**

Periodo	Total	Entidades de depósito	Otras entidades de crédito	EFCs
jun-22	4,6%	4,9%	0,0%	3,3%
sept-22	4,7%	5,0%	0,0%	3,4%
dic-22	4,2%	4,4%	0,0%	3,5%
mar-23	4,4%	4,4%	0,0%	4,0%
jun-23	4,4%	4,6%	0,0%	3,4%
sept-23	4,3%	4,5%	0,0%	3,7%
dic-23	4,3%	4,4%	0,0%	3,7%
mar-24	4,5%	4,5%	0,0%	4,3%
jun-24	4,2%	4,3%	0,0%	3,8%
sept-24	4,3%	4,4%	0,0%	3,9%
dic-24	4,1%	4,3%	0,0%	3,5%
mar-25	4,2%	4,3%	0,0%	3,9%
jun-25	4,1%	4,1%	0,0%	3,7%
sept-25	4,0%	4,0%	0,0%	4,0%
dic-25	3,8%	3,9%	0,0%	3,6%
mar-26	4,0%	4,0%	0,0%	3,9%

**6. Tasa de dudosidad del crédito a las actividades productivas**

Periodo	Total	Entidades de depósito	Otras entidades de crédito	EFCs
jun-22	4,6%	4,6%	2,7%	3,1%
sept-22	4,4%	4,5%	2,6%	3,1%
dic-22	4,2%	4,3%	2,6%	3,3%
mar-23	4,1%	4,2%	2,5%	3,7%
jun-23	4,1%	4,1%	2,4%	3,6%
sept-23	4,1%	4,1%	2,3%	3,8%
dic-23	4,1%	4,1%	2,2%	3,7%
mar-24	4,1%	4,1%	2,2%	4,7%
jun-24	4,0%	4,0%	2,1%	4,7%
sept-24	4,0%	4,0%	1,9%	4,9%
dic-24	3,9%	3,9%	2,2%	3,6%
mar-25	3,7%	3,8%	2,0%	3,7%
jun-25	3,5%	3,6%	2,0%	3,4%
sept-25	3,4%	3,4%	2,0%	3,6%
dic-25	3,2%	3,2%	1,8%	3,5%
mar-26	3,1%	3,2%	1,8%	3,6%

**7. Tasa de dudosidad del crédito destinado a las actividades inmobiliarias**

Periodo	Total	Entidades de depósito	Otras entidades de crédito	EFCs
jun-22	4,1%	4,0%	14,3%	5,9%
sept-22	3,9%	3,9%	10,1%	6,1%
dic-22	3,8%	3,7%	9,3%	5,5%
mar-23	3,4%	3,4%	11,5%	4,5%
jun-23	3,5%	3,4%	13,6%	4,2%
sept-23	3,2%	3,1%	12,8%	4,2%
dic-23	3,0%	3,0%	12,7%	4,6%
mar-24	2,8%	2,8%	11,9%	5,1%
jun-24	2,8%	2,7%	11,2%	4,8%
sept-24	2,5%	2,5%	10,4%	4,6%
dic-24	2,4%	2,4%	9,8%	4,5%
mar-25	2,3%	2,2%	9,2%	4,7%
jun-25	1,9%	1,9%	7,6%	4,4%
sept-25	1,8%	1,8%	5,9%	4,4%
dic-25	1,9%	1,8%	4,6%	3,9%
mar-26	1,7%	1,6%	2,0%	4,2%

**8. Tasa de dudosidad del crédito destinado a la construcción (sin obras públicas)**

Periodo	Total	Entidades de depósito	Otras entidades de crédito	EFCs
jun-22	9,0%	9,2%	3,0%	5,8%
sept-22	8,8%	9,0%	2,8%	5,1%
dic-22	8,9%	9,1%	2,2%	4,6%
mar-23	8,7%	8,9%	1,4%	4,8%
jun-23	8,7%	9,0%	1,1%	5,0%
sept-23	8,6%	8,8%	1,2%	5,3%
dic-23	9,1%	9,3%	1,0%	5,4%
mar-24	9,4%	9,6%	0,9%	6,6%
jun-24	9,0%	9,2%	0,9%	6,4%
sept-24	8,8%	9,0%	1,0%	6,0%
dic-24	8,8%	9,0%	0,7%	5,3%
mar-25	8,4%	8,7%	0,4%	5,0%
jun-25	8,1%	8,4%	0,1%	4,1%
sept-25	8,2%	8,5%	0,1%	4,2%
dic-25	7,1%	7,5%	0,1%	3,6%
mar-26	7,1%	7,5%	0,0%	2,9%

**9. Saldo vivo del conjunto del crédito al sector privado residente**  
 (millones de euros)

Periodo	Total	Entidades de depósito	Otras entidades de crédito	EFCs
jun-22	1.234.514	1.182.955	7.633	43.926
sept-22	1.223.502	1.172.369	7.438	43.695
dic-22	1.219.477	1.166.763	7.286	45.429
mar-23	1.203.338	1.152.312	7.198	43.828
jun-23	1.205.595	1.152.994	7.420	45.181
sept-23	1.183.049	1.131.559	7.721	43.769
dic-23	1.181.270	1.126.785	8.515	45.970
mar-24	1.173.200	1.121.038	8.413	43.749
jun-24	1.192.169	1.139.023	8.287	44.859
sept-24	1.179.627	1.126.221	9.236	44.171
dic-24	1.185.266	1.130.821	9.072	45.373
mar-25	1.191.728	1.138.741	8.927	44.059
jun-25	1.220.017	1.166.600	9.084	44.332
sept-25	1.210.627	1.157.951	9.145	43.531
dic-25	1.227.725	1.173.173	9.366	45.186
mar-26	1.237.982	1.184.644	9.393	43.945

**10. Saldos dudosos del crédito al sector privado residente**  
 (millones de euros)

Periodo	Total	Entidades de depósito	Otras entidades de crédito	EFCs
jun-22	47.916	44.973	208	2.736
sept-22	46.325	43.386	193	2.747
dic-22	43.159	40.276	188	2.695
mar-23	42.215	39.193	182	2.840
jun-23	42.174	39.134	180	2.859
sept-23	42.081	38.955	178	2.948
dic-23	41.868	38.769	188	2.911
mar-24	42.319	39.094	185	3.040
jun-24	40.890	37.832	176	2.883
sept-24	40.455	37.420	174	2.861
dic-24	39.359	36.600	195	2.565
mar-25	38.281	35.552	176	2.553
jun-25	36.291	33.703	183	2.404
sept-25	34.697	32.207	180	2.311
dic-25	33.329	30.951	171	2.208
mar-26	32.470	30.081	168	2.221

**11. Saldo vivo del crédito a los hogares para adquisición de vivienda**  
 (millones de euros)

Periodo	Total	Entidades de depósito	Otras entidades de crédito	EFCs
jun-22	496.515	486.890	11	9.614
sept-22	496.187	486.674	11	9.502
dic-22	492.425	483.252	12	9.160
mar-23	486.762	477.783	13	8.966
jun-23	483.224	474.416	13	8.795
sept-23	480.039	471.895	14	8.130
dic-23	476.847	468.871	14	7.962
mar-24	474.947	467.116	14	7.817
jun-24	476.242	468.532	14	7.695
sept-24	477.377	469.848	14	7.515
dic-24	479.221	471.837	14	7.369
mar-25	482.226	474.984	14	7.227
jun-25	487.837	480.720	14	7.102
sept-25	491.866	485.013	14	6.839
dic-25	496.676	489.940	14	6.722
mar-26	500.573	493.949	14	6.610

**12. Saldo dudoso del crédito a los hogares para adquisición de vivienda**  
 (millones de euros)

Periodo	Total	Entidades de depósito	Otras entidades de crédito	EFCs
jun-22	13.188	11.692	0	1.496
sept-22	12.623	11.125	0	1.498
dic-22	11.459	10.118	0	1.341
mar-23	11.380	10.016	0	1.364
jun-23	11.823	10.359	0	1.464
sept-23	12.316	10.835	0	1.481
dic-23	12.307	10.904	0	1.403
mar-24	12.408	11.058	0	1.350
jun-24	11.904	10.678	0	1.226
sept-24	11.562	10.429	0	1.134
dic-24	11.363	10.300	0	1.063
mar-25	10.691	9.688	0	1.003
jun-25	9.937	8.978	0	959
sept-25	9.144	8.365	0	779
dic-25	8.778	8.048	0	729
mar-26	7.986	7.289	0	698

**13. Saldo vivo del crédito a los hogares para rehabilitación de vivienda**  
 (millones de euros)

Periodo	Total	Entidades de depósito	Otras entidades de crédito	EFCs
jun-22	16.707	16.365	0	342
sept-22	16.606	16.258	0	348
dic-22	16.512	16.165	0	347
mar-23	16.275	15.922	0	353
jun-23	16.008	15.640	0	368
sept-23	15.693	15.335	0	358
dic-23	15.621	15.255	0	365
mar-24	15.437	15.051	0	386
jun-24	15.275	14.876	0	398
sept-24	15.115	14.714	0	402
dic-24	14.938	14.526	0	412
mar-25	14.905	14.490	0	415
jun-25	14.929	14.508	0	420
sept-25	14.877	14.459	0	417
dic-25	15.011	14.619	0	392
mar-26	15.109	14.719	0	390

**14. Saldo dudoso del crédito a los hogares para rehabilitación de vivienda**  
 (millones de euros)

Periodo	Total	Entidades de depósito	Otras entidades de crédito	EFCs
jun-22	758	740	0	18
sept-22	709	694	0	15
dic-22	618	605	0	13
mar-23	601	586	0	15
jun-23	600	585	0	15
sept-23	604	587	0	17
dic-23	583	563	0	20
mar-24	587	566	0	22
jun-24	538	514	0	24
sept-24	537	513	0	24
dic-24	506	484	0	22
mar-25	497	476	0	20
jun-25	448	426	0	23
sept-25	439	415	0	25
dic-25	412	393	0	19
mar-26	404	385	0	19

**15. Saldo vivo del crédito a los hogares para adquisición de bienes de consumo**  
 (millones de euros)

Periodo	Total	Entidades de depósito	Otras entidades de crédito	EFCs
jun-22	91.406	73.215	1	18.190
sept-22	92.889	74.524	1	18.364
dic-22	94.393	75.112	1	19.280
mar-23	93.244	74.358	1	18.886
jun-23	94.580	74.948	1	19.631
sept-23	94.891	75.241	1	19.649
dic-23	97.052	76.445	1	20.606
mar-24	97.186	77.308	1	19.877
jun-24	99.548	79.185	1	20.361
sept-24	99.895	80.280	1	19.614
dic-24	102.705	82.021	1	20.682
mar-25	103.462	83.643	1	19.818
jun-25	105.880	85.859	1	20.020
sept-25	108.017	88.044	1	19.972
dic-25	113.345	91.872	1	21.472
mar-26	114.743	93.706	1	21.036

**16. Saldo dudoso del crédito a los hogares para adquisición de bienes de consumo**  
 (millones de euros)

Periodo	Total	Entidades de depósito	Otras entidades de crédito	EFCs
jun-22	4.200	3.592	0	607
sept-22	4.351	3.729	0	622
dic-22	3.973	3.300	0	673
mar-23	4.062	3.298	0	764
jun-23	4.148	3.478	0	670
sept-23	4.123	3.395	0	727
dic-23	4.155	3.390	0	765
mar-24	4.354	3.504	0	850
jun-24	4.217	3.444	0	773
sept-24	4.329	3.566	0	763
dic-24	4.244	3.523	0	721
mar-25	4.386	3.620	0	767
jun-25	4.295	3.554	0	741
sept-25	4.333	3.536	0	797
dic-25	4.344	3.562	0	782
mar-26	4.543	3.720	0	823

**17. Saldo vivo del crédito a las actividades productivas**  
 (millones de euros)

Periodo	Total	Entidades de depósito	Otras entidades de crédito	EFCs
jun-22	568.507	546.513	7.611	14.383
sept-22	567.081	545.726	7.416	13.939
dic-22	564.626	542.154	7.263	15.210
mar-23	554.747	533.430	7.174	14.142
jun-23	547.436	525.147	7.395	14.894
sept-23	537.930	516.215	7.692	14.024
dic-23	538.996	514.953	8.485	15.558
mar-24	537.489	514.938	8.381	14.169
jun-24	544.223	521.174	8.259	14.790
sept-24	539.957	516.523	9.209	14.225
dic-24	541.126	517.471	9.045	14.611
mar-25	544.304	521.148	8.897	14.258
jun-25	553.192	529.630	9.054	14.508
sept-25	549.627	526.520	9.115	13.992
dic-25	556.805	532.488	9.336	14.981
mar-26	563.784	540.162	9.363	14.258

**18. Saldo dudoso del crédito a las actividades productivas**  
 (millones de euros)

Periodo	Total	Entidades de depósito	Otras entidades de crédito	EFCs
jun-22	25.900	25.253	208	439
sept-22	25.135	24.503	193	439
dic-22	23.759	23.075	188	496
mar-23	22.913	22.212	182	519
jun-23	22.391	21.682	180	530
sept-23	21.855	21.142	178	535
dic-23	21.906	21.145	188	574
mar-24	22.145	21.297	185	663
jun-24	21.670	20.794	176	700
sept-24	21.469	20.596	174	699
dic-24	20.840	20.116	195	529
mar-25	20.392	19.695	176	521
jun-25	19.488	18.811	183	494
sept-25	18.830	18.142	180	508
dic-25	17.919	17.230	171	518
mar-26	17.725	17.046	168	511

**19. Saldo vivo del crédito a las actividades inmobiliarias**  
(millones de euros)

Periodo	Total	Entidades de depósito	Otras entidades de crédito	EFCs
jun-22	75.409	74.822	149	437
sept-22	76.357	75.731	205	422
dic-22	74.607	73.946	244	417
mar-23	73.598	73.020	160	418
jun-23	72.007	71.442	162	402
sept-23	70.308	69.773	169	365
dic-23	69.748	69.206	168	374
mar-24	69.235	68.685	176	373
jun-24	69.754	69.179	182	394
sept-24	71.339	70.764	191	384
dic-24	70.830	70.223	196	411
mar-25	71.314	70.711	204	399
jun-25	73.277	72.633	231	412
sept-25	73.910	73.213	293	404
dic-25	72.393	71.615	365	413
mar-26	74.012	73.121	499	392

**20. Saldo dudoso del crédito a las actividades inmobiliarias**  
(millones de euros)

Periodo	Total	Entidades de depósito	Otras entidades de crédito	EFCs
jun-22	3.064	3.017	21	26
sept-22	2.987	2.940	21	26
dic-22	2.814	2.768	23	23
mar-23	2.532	2.495	18	19
jun-23	2.491	2.452	22	17
sept-23	2.218	2.181	22	15
dic-23	2.088	2.050	21	17
mar-24	1.938	1.898	21	19
jun-24	1.933	1.893	20	19
sept-24	1.805	1.767	20	18
dic-24	1.715	1.678	19	18
mar-25	1.611	1.574	19	19
jun-25	1.429	1.393	18	18
sept-25	1.347	1.312	17	18
dic-25	1.351	1.318	17	16
mar-26	1.230	1.204	10	17

**21. Saldo vivo del crédito a la construcción (sin obras públicas)**  
 (millones de euros)

Periodo	Total	Entidades de depósito	Otras entidades de crédito	EFCs
jun-22	20.127	19.099	34	994
sept-22	20.510	19.405	35	1.069
dic-22	19.930	18.947	42	941
mar-23	19.742	18.753	68	921
jun-23	19.685	18.646	76	964
sept-23	19.378	18.350	75	953
dic-23	19.025	17.993	79	953
mar-24	18.772	17.765	88	918
jun-24	19.145	18.129	74	942
sept-24	19.554	18.515	72	967
dic-24	19.547	18.398	78	1.071
mar-25	19.416	18.235	96	1.085
jun-25	19.675	18.314	198	1.162
sept-25	19.603	18.284	187	1.132
dic-25	19.621	18.161	234	1.226
mar-26	19.222	17.571	161	1.490

**22. Saldo dudoso del crédito a la construcción (sin obras públicas)**  
 (millones de euros)

Periodo	Total	Entidades de depósito	Otras entidades de crédito	EFCs
jun-22	1.815	1.756	1	58
sept-22	1.795	1.740	1	55
dic-22	1.772	1.728	1	44
mar-23	1.723	1.677	1	44
jun-23	1.721	1.672	1	48
sept-23	1.661	1.610	1	50
dic-23	1.728	1.676	1	51
mar-24	1.770	1.708	1	61
jun-24	1.729	1.668	1	61
sept-24	1.722	1.663	1	58
dic-24	1.716	1.658	1	57
mar-25	1.640	1.586	0	54
jun-25	1.585	1.537	0	48
sept-25	1.608	1.560	0	48
dic-25	1.398	1.354	0	44
mar-26	1.358	1.315	0	43